（原郵配號）（内地用一年五円九月分三種郵便物認可）昭和十年十二月九日

臺灣日日新報
本日八頁

國民の書、永遠の名著
『大言海』全巻完成記念
特賣開始

廣大なる輿望と絶大なる御期待との裡に「大言海」第四巻を世に送りました本社は、各方面よりの切なる御希望により、ここに大言海全四巻完成を記念とし、新たに第一巻より特賣を敢行いたすことになりました。

顧れば昭和七年十二月一日、明治節の佳辰をトして、「大言海」の第一巻を発売して以来、第四巻完成の今日に至るまで、大言海は、後援出版あつて以来の栄冠として、全国識者の御愛顧を蒙り、後援出版あつて以来の栄冠として、全国識者の御愛顧を蒙りましたことは、真に空前の驚異的一大事業でありまして、今宜しく大視野の下に、偉大なる人格を自ひまする兵庫県出身の紅顔の少年が、ここに、出版者として、日夜、寝食を忘れて、苦心惨憺したのであります。

このたびの特賣に當りましては、もとより飽迄大槻先生の御遺志を體し、第一巻發賣當初の「多く、廉く、廣く」の標語を更に徹底せしむべく、この「大言海」全巻完成記念特賣を期して、改めて遍く國民大衆諸賢に呼びかけんとするものであります。

學校・圖書館・銀行・會社・官衙・市町村青年團等の公共團體はもとより、あらゆる職業と階級を通じて、老若男女をとはず、いまだ御申込なき方は、

家毎に「大言海」全四巻を備へて

明治・大正・昭和の三代に亙つて完成された此の百世不磨の名著、國寶的大作、大槻博士「大言海」――の偉大なる業績を、日本國民の誇りとして、後世に向つて永久に配念すべく、絶大なる御協賛を仰ぐのであります。

大言海

人類崇高の一大事業
大槻博士『大言海』完成す

『大言海』の索引

一部は索引（索引）、一部は發賣見本（見本）、一部は（索引）、一部は（見本）、一部は（索引）、一部は（見本）、一部は（索引）、一部は

海軍軍縮本會議 愈よけふから開く

日本は永野首席全權が立ち 我が鐵則を强調

【ロンドン七日發合】海軍軍縮本會議は愈々九日午前十時三十分英、米、佛、伊五國代表出席の下に本會議が開かれることになつた。會議の冒頭には、既報の通りまづ議長の選擧が行はれ、ついで議事の進行に關する問題が取扱はれるが、議長には國際的アンバサダーとして、英國のアーサー・ヘンダースン氏が選擧される見込みである。

【ロンドン七日發合】永野、永井兩全權は愈々九日午前十時三十分英、米、佛、伊五國代表出席の下に本會議が開かれることになつた。會議の冒頭には、既報の通りまづ議長の選擧が行はれ、ついで議事の進行に關する問題が取扱はれるが、議長には國際的アンバルサダーとして、英國のアーサー・ヘンダースン氏が選擧される見込みである。

【ロンドン七日發合】ヒンセル海軍大臣は、本會議に當つて、英國代表として、英國海軍の新計畫を發表した。

【ロンドン七日發合】永野、永井兩全權は、本會議に當つて、英國代表として、英國海軍の新計畫を發表した

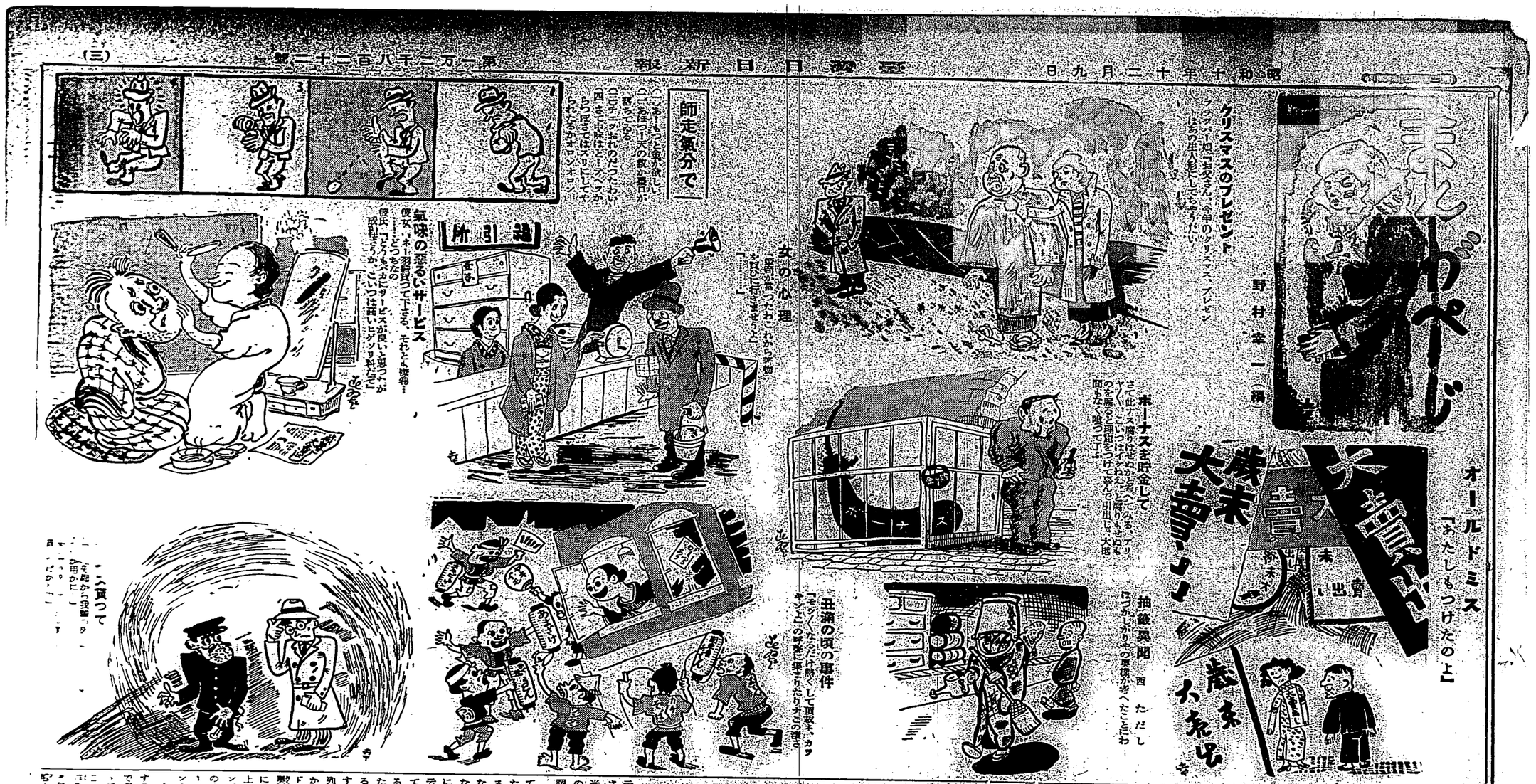

臺北商店街の飾り窓を見る

全體的にまだ〳〵の感深し……

（三）

◇……一記者

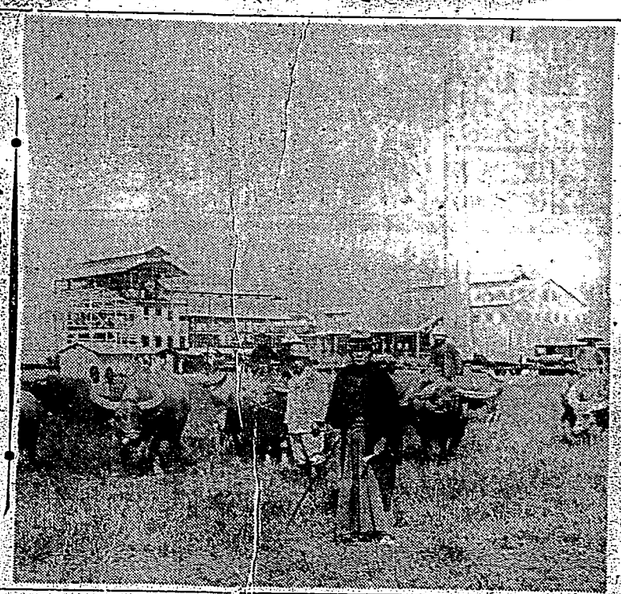

竣功近き日糖龍巖製糖所（圖頂にある煙突が相當高く聳立する）

◇…交彩の　電燈を使用して商品を引立てるものがあつたが之等は非常に驚きつられた。スポットライト等も丸出しで、之なんかも何が美しい樣で包む位でないと商品がひきたたない、いかにもスポットを使用してるまずと云はねばかりである。〇〇店として恥りであるから、他はおして知るべしである。こんな樣は一寸した注意でどうにでもなるものである。窓飾とか窓に至つては云々する事が出來ない、何となれば陳列と云ふ事に對して無關心であるから、それからよくショーウインドーの位置を知り、ウインドーの裏行とか云ふ事にも特に電燈負擔部に於て考へるべきことである。机上のそれインをそのままのウインドーにあてはめることは危險この上なしである。ショーウインドーの裏行とか位置に依つてデザインされるべきものである。

◇…立體的　なる作を必要とするものとしては大切なことで裏面にかなりの考慮が必要である。

◇…照明に　於ては矢張に電燈の電球を使用してゐるかの切くに見る。

◇…玩具店　矢張子供が相手である。道路の前に置いて窓飾をさまたげる様な樣式したり

◇…代表的　なものを出樣にすれば他にそれに遜色してウインドー窓飾として益々歓米各東京大阪方面に於らねものが出來ると思ふ、特殊なる建物にあるこの方してゆくに限度しいものである。陳列に於ての金額は大都會方面は問題がでるる場内も問題外のものもある而し商加店員外にとつてもいいショーウインドーの陳列を設見して商加店よりも優つてゐるものがあつた。もう一つショーウインドーから店内の凡てが見える樣なのでな。

◇…背景と　して考へた色彩の配位るか何かして區り窓と店内と別個にして、それ陳列商品との關係をつける工夫をして樂屋裏を見せない樣にしたいものである。窓陳列としては商加店でない大都會の裏商店のショーウインドーに比べ樣子が劣つてありそれに面白い品明子一図と書いてあつたショーウインドーもこ窓ょまく利用されれば、つ〳〵感心した。

◇…一人貧つて　「お留かに」

◇…立體的　なる作を必要とするものとしては大切なことで裏面にかなりの考慮が必要である。

◇…商品が　特別されてしまつてゐる。中心がそこにかかりでだから色り奇抜なの色だが窓飾の

◇…代表的　なものを出樣にすれば他にそれに遜色してウインドー窓飾として益々歓米各東京大阪方面に於らねものが出來ると思ふ、特殊なる建物にあるこの方してゆくに限度しいものである。陳列に於ての金額は大都會方面は問題がでるる場内も問題外のものもある而し商加店員外にとつてもいいショーウインドーの陳列を設見して商加店よりも優つてゐるものがあつた。もう一つショーウインドーから店内の凡てが見える樣なのでな。

◇…背景と　して考へた色彩の配位るか何かして區り窓と店内と別個にして、それ陳列商品との關係をつける工夫をして樂屋裏を見せない樣にしたいものである。窓陳列としては商加店でない大都會の裏商店のショーウインドーに比べ樣子が劣つてありそれに面白い品明子一図と書いてあつたショーウインドーもこ窓ょまく利用されれば、つ〳〵感心した。

◇…交彩の　電燈を使用して商品を引立てるものがあつたが之等は非常に驚きつられた。スポットライト等も丸出しで、之なんかも何が美しい樣で包む位でないと商品がひきたたない、いかにもスポットを使用してるまずと云はねばかりである。〇〇店として恥りであるから、他はおして知るべしである。こんな樣は一寸した注意でどうにでもなるものである。窓飾とか窓に至つては云々する事が出來ない、何となれば陳列と云ふ事に對して無關心であるから、それからよくショーウインドーの位置を知り、ウインドーの裏行とか云ふ事にも特に電燈負擔部に於て考へるべきことである。机上のそれインをそのままのウインドーにあてはめることは危險この上なしである。ショーウインドーの裏行とか位置に依つてデザインされるべきものである。

◇…立體的　なる作を必要とするものとしては大切なことで裏面にかなりの考慮が必要である。

◇…照明に　於ては矢張に電燈の電球を使用してゐるかの切くに見る。

◇…玩具店　矢張子供が相手である。道路の前に置いて窓飾をさまたげる様な樣式したり

都會化粧 (154)

岸田國士

中田良畫

東京の夜(七)

「あの、気がついたそうですわ。早く、先生に来ていただいて……」

夢中で、看護婦の手を取り、寝台の上にしかかるようにして、牧野の眼を見詰めた。

看護婦は出て行った。

「……熊さん」

「……」

「おしっと……熊子……」

ほとんど絶ぜんばかりに、彼女は同じ言葉を繰返したが、再び眼をとじた牧野の顔は、深い鼾をつづけて、彼女の呼吸に應へようとしない。

すると、何時かのラヂオが、蓄音器のように、低しかし、はっきりと、何時か彼女なおれの手に触って来るんだ……。さうだ、それは聖書にも、彼女を選んだ女……。

「……さうさ、おれは、熊子に

臺中市の初市會に問題となるべき議案

市稅逋脫に關する件と參事會員の選擧

【臺中電話】臺中市の初市會に十日午前十時より臺中公會堂で開かれるが議題となるべき議案は市稅逋脫に關する件及び參事會員の選擧である

市稅逋脫に關する件については化市會に於て既報の如く反則金の徵收を決議したが市會は市稅逋脫者に對する罰則を設ける迄の間に於て市稅逋脫者に對する罰則を設ける迄の間に於て市稅逋脫者に對する罰則を設ける迄の間に於て

慢性胃腸病にはアイフ

胃腸病素人診斷

▼この症狀に思ひ當る人はすぐアイフを服用なさい！

急性胃カタル

食慾がなく、腑先つかへてよく嗳氣が出る。胃のあたり一體が膨り、何となく不快の感を覺ゑ、發熱を來し胃痛を伴ふ。酷い頭痛がして嘔吐を催すが、嘔吐後は一時樂になる

慢性胃カタル

食慾振はず、口の中の感じ惡く、口渴を覺える。舌には白い苔が出來、噯氣、嗳氣烈しく、心窩部に膨滿の感、壓迫の感がある。胃痛を覺ゑ、便秘に傾くか、時には下痢する

胃アトニー

心窩部に壓迫感があり、何も食べないでも絶えず胃が膨れてゐるやうに思へる。嗳氣烈しく、胃痛を覺ゑ嘔吐を催す仰向けに寢て心窩部を輕く叩くと、チャプン〜音がする

胃下垂症

食後お腹が膨り、何時迄も停滯してゐるやうに思へる、よく嗳氣が出る。呑酸、嘔吐を催し胃痛を覺える、食慾は通例減退するが稀に亢進することもある。便秘に傾きやすい

胃擴張

食物を食べるとすぐ、胃部に膨滿の感じと壓迫の感じを起し、痛みを覺える。噯噯、嗳氣烈しく便秘に傾く、食慾は惡くないが、重くなると何も食べられないで屢々嘔吐する

胃酸過多症

食後三時間すると、酷い噯氣がして嗳氣が出る、時には呑酸する。空腹時に烈しい胃痛を覺ゑ嘔吐を催すが、何か食べると一時鎮痛する。食慾は異常に亢進して便秘に傾く

胃潰瘍

胃の部分に何となく壓迫、停滯、膨滿の感がする。食後一時間位すると心窩部が杙けるやうに痛み、肩や背中へ放射する。嘔吐を催し吐血する。大便にも血液が混じ黑くなる

急性腸カタル

必ず下痢を起し腹痛を伴ふ、寒冷後重と言つて、排便をすまさうと直ぐ又排便を催す等一日十數回にも及ぶ。便は水樣の下痢便で、腹部がゴロ〜鳴り發熱、惡寒、頭痛を伴ふ

慢性腸カタル

食慾不振で口渴を覺ゑ、食後直ちに下痢する。便は軟便又は下痢便で一日三回より五六回、腹痛、腰痛を伴ひ、お腹が膨りゴロ〜鳴る。放屁多く、身體衰弱して神經過敏

治療藥アイフはこれら疾患の原因たる、胃腸粘膜の異常を整へ病衰細胞に活力を賦與して全機能の健全なる活動を助成しますから、こんな症狀のある人は早い目に服用なさい

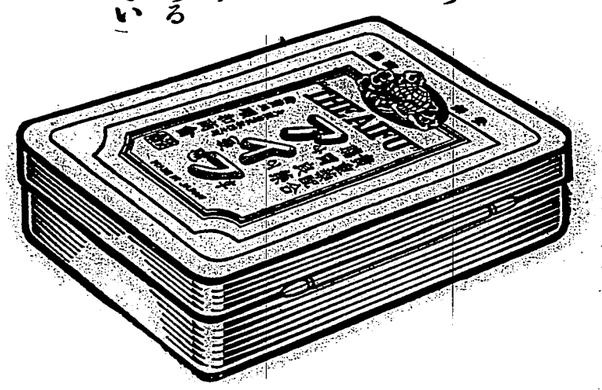

▶りあに店藥名有の所る封圖金◀

藥價																	
（胃腸）フイア胃腸はに門專病胃								（肺病）フイアはに病兩の腦と胃									
壹二入錢十四百三	錢十五入錢五十七							壹三分日七十	錢十二入壹三								
壹五入錢千壹一入錢十六百								壹七分日五十四	錢五十七分日四								
								壹五分日一十製特	錢十五壹一分日八								

發賣本舗　順和商會
大阪市東區清水谷西之町
東京　連大
電話　東京市麻布區霞町九番地　電話　麻布八二二六
大阪市東區上本町二丁目　電話　東五四三五
大阪市東區上本町二丁目　電話　東五六七三
電話　東京市麻布區霞町九番地　電話　麻布〇〇五・二〇〇五・〇〇〇五

不敬事件暴露し 大本教に大手入れ

昨曉・三百の警察官が出動

教主及幹部を檢擧

【京都八日發】京都地方檢事局と府警察部では數日來極度の緊張裡にあつたが俄然八日午前一時府下二十六全署員を總動員、湯田警察部長總指揮の下に三百名の警官がバスに分乘、府下亀岡なる大本教本部に乗込み大手入を決行、午前四時迄に各要所に聞入し本山役員及び信徒多數と幾多の證據書類を押收し亀岡署に引揚げ一方別働隊はトラックにて松江に向ひ八日開催の山陰大會に出席すべく松江支部に投宿中の教主出口王仁三郎氏（六五）夫妻を檢擧した外東京初め綾部、吉津、舞鶴、京都市の各本支部二百ケ所を襲ひ幹部役員の檢束留置百五十餘名に及び各所輜署は之等の紋服袴姿で超滿員となつて居る、今回の檢擧は去る大正十年の大檢擧と同じく某不敬事件暴露に依るものである

東京でも一齊に 首腦部連を檢擧

證據品多數を押收

【東京八日發】大本教本部綾部町の景觀大本教に手入れと同時に内務省警保局でも警視廳を通じ相川保安課以下警官に東京檢事局及び警視廳と連絡の取り檢事名の警官を非常召集し四谷左住町の大本教本部を襲ひ一齊に捜査を開始した

【東京八日發】東京本部の初め市内七大教會の支部を襲ひ一齊檢擧を行ひ大本教東京教會長和田口王仁三郎氏の手配内藤氏以下十五、六名の幹部が檢擧され内務省の檢事に取引は大徹夜であつた

後段押入帳、軍刀、天井暴露より「星軍と少女」を云ふフイルム九卷一巻即の押收し七卷、日本刀二口大本教四口等をはじめ多數の證據品を押收した

神聖會を組織して 極右運動に狂奔

大本教の不敬事件

【京都八日發】鈴木京都府知事は大本教擧に關し次の如く談つた

大本教擧に於て不敬の言動あり目下調査中の所之を放置するに於ては公安上看過すべきものあり

公安上不穩と認め 一齊に手入した

鈴木京都府知事談

【京都八日發】鈴木京都府知事は公安上看過すべきものありと認め檢事局と打合せの上今曉八日を期し一齊手入を行つた次第である

臺灣では一人も 取調べを受けぬ

〝活動を少しやり過ぎた〟

臺灣本部木下雅樂頭

大本教の全國的大檢擧の報は島内一般の動揺及び約一萬三千名の信徒の動向に注目の的となつてゐるが臺灣教會の會長岡一生大のセンセーションを起してゐるが臺灣には今日現在の所右に關した何等動揺の事實は認めず、關係當局の中にも取調べを受けたものはない、新竹州警察部に於て大本教の眞本たる昭和青年會長キ曾根氏を訪へば

只一人チキと錦外で大檢擧をきいたが未だ本部から何等の通知なく警察側の取調も受けて過ぎた感があるので既に覺悟を受けたのではないかと考へてゐます

と語つた

大本教の本部は島内に約一萬三千名の信徒を有し昭和青年會の會員は一千人のセンセーションを起してゐるが臺灣には今日現在の所右に關した何等動揺の事實は認めず、關係當局の中にも取調べを受けたものはない、新竹州警察部に於て大本教の眞本たる昭和青年會長キ曾根氏を訪へば

只一人チキと錦外で大檢擧をきいたが未だ本部から何等の通知なく警察側の取調も受けて過ぎた感があるので既に覺悟を受けたのではないかと考へてゐます

と語つた

員陳子一、二號井 ガス噴出す

事業本格的

佛艦側が陳謝し 撮影事件全く解決

基隆要塞司令部へ艦長出頭

【基隆電話】佛艦艦長モーロー大佐は基隆要塞司令部に出頭、渡邊要塞司令官に會見し司令官より今回の事件に對し礼を述べ艦長は深く遺憾の意を表して陳謝し如何なる要塞にも勝る基隆港で別れたが、これにより當局の要塞側の要塞側の折れたことになり要塞水兵四名七日午前艦兵分隊に出頭せしめたので同艦で陸の同意に一先づ落着し佛艦側もすつかり折れて陳謝し司令官に代り加藤副官は碧海司令官に會見し司令官より今回の事件は要塞側の要塞側の要塞側の

五國海軍代表會議

今朝十時半開於倫敦

各國主張依然相對峙

公益事業

決定捐百萬

渡華視察

陸軍新聞班長

上海製紙會社

決定增資爲二億圓

並徵收天弗公司

檢舉大本教本支部

搗幹部並收證據

不敬言動

其人原因

檢舉教主等

唐外交大臣

訪有吉大使

懇再入京

延至明冬

國府主席任期

一中全會閉會

宋氏委員長

兼綏靖主任

北京時局

九日合發表

東京連搬船

花蓮港沒遭搬淺

南市社會事業

簽證濟窮民

新竹市會

十日開會

本島人義務教育

長官謂不得早施

嘉義初市會

審議條例

臺中市會計

橫領二萬餘圓

公判延期

東京不愼

出金和解

歷史館久存

歷史大觀

送附編纂宜

投

建築先聲

逼汪文衡殷

北斗各街庄

開協議會

彰化市政

開研究會

臺南麻雀大賭博案

檢舉株連者約百名

一網打盡來十日送局

彰化

人事

北港

偵探案(1)

全般的に地方側の技術は著しく進步

第八回明治神宮大會の餘話(下)

日Bの活動に比し

FWの作戰が拙い

臺灣代表の向後に期待